

Cada um dos itens da prova objetiva está vinculado ao comando que imediatamente o antecede. De acordo com o comando a que cada um deles esteja vinculado, marque, no cartão-resposta, para cada item: o campo designado com o **código C**, caso julgue o item **CERTO**; ou o campo designado com o **código E**, caso julgue o item **ERRADO**.

A marcação de acordo com o gabarito valerá **+ 1,00 (um ponto positivo)**. A marcação em desacordo com o gabarito valerá **- 1,00 (um ponto negativo)**. A ausência de marcação ou a marcação de ambos os campos não serão apenadas, ou seja, não receberão pontuação negativa. Para as devidas marcações, use o cartão-resposta, único documento válido para a correção da sua prova objetiva.

CONHECIMENTOS BÁSICOS

Texto para os itens de 1 a 20.

1 Nos últimos anos, verificou-se um aumento na incidência de acidentes vasculares cerebrais (AVC), conhecidos popularmente como derrames cerebrais. Entre os principais fatores de risco para a ocorrência de AVC, citam-se a hipertensão arterial, o colesterol elevado, a obesidade, o sedentarismo, o diabetes melito, o tabagismo e o uso de anticoncepcionais.

O derrame cerebral é a causa mais frequente de problemas crônicos em indivíduos adultos, em todo o mundo. Aproximadamente um terço das pessoas que sofrem um AVC permanece com alguma alteração na função motora, sensorial, perceptiva, no comportamento ou na comunicação, sendo muito comum a afasia, distúrbio que consiste na dificuldade de expressão e(ou) compreensão da linguagem falada e(ou) escrita. O grau de comprometimento da linguagem varia de acordo com a localização e a extensão da lesão adquirida no cérebro.

Um dos tipos de afasia, denominado afasia motora eferente ou afasia de broca, caracteriza-se pela dificuldade de falar, apesar de a compreensão da linguagem ficar preservada. A capacidade de construção das frases é bastante prejudicada, assim como a de nomeação de pessoas e objetos. A escrita e a leitura em voz alta também podem ficar muito comprometidas, porém a leitura silenciosa é executada normalmente. Os pacientes têm consciência do seu déficit e, em consequência disso, frustram-se facilmente.

Outro tipo de afasia, a sensorial ou de Wernicke, consiste na dificuldade de compreensão da linguagem. A fala é fluente, porém o discurso é vago, sem muito sentido, fora do objetivo da conversa. Podem existir parafasias, ou seja, substituições de uma palavra por outra (“caneta” por “lápiz”) ou de um som por outro (“gato” por “pato”). A compreensão da leitura também pode ser prejudicada. Em geral, essas pessoas não se dão conta do seu problema.

As alterações na comunicação interferem diretamente na qualidade de vida do sujeito afásico porque comprometem sua participação social e afetam tanto a estrutura familiar quanto a profissional, sendo a depressão uma consequência comum nesse caso.

Para tratar a afasia, não há medicamentos ou cirurgias. O tratamento é terapêutico e deve ser realizado por uma equipe multiprofissional. O fonoaudiólogo é fundamental nesse processo de reabilitação, pois é o responsável por estimular as capacidades linguísticas desses pacientes. O terapeuta ocupacional deve atuar para promover a autonomia do sujeito afásico e sua reinserção no contexto familiar, social e profissional. Quando o paciente se sentir deprimido ou apresentar algum sintoma de ordem psicológica, deve ser acompanhado por psicólogo.

Recomenda-se que a reabilitação se inicie logo que os sintomas apareçam, pois, assim, pode-se obter uma melhor resposta do cérebro. Os resultados do tratamento e sua duração dependem da extensão da lesão, do grau de comprometimento das funções neurológicas, da saúde geral do afásico e de sua motivação. Vale ressaltar a importância do envolvimento dos familiares e amigos para a evolução terapêutica.

Internet: <www.isaude.com.br> (com adaptações).

Em relação à tipologia do texto, às ideias nele expressas e à adequação da linguagem à correspondência oficial, julgue os itens de 1 a 5.

- 1 O texto, que se caracteriza como dissertativo-informativo, trata da afasia, que consiste em uma alteração na função comunicativa, sendo uma das possíveis consequências de um acidente vascular cerebral.
- 2 Entende-se da leitura do texto que, em se tratando de afasia, quanto maior for a extensão da lesão cerebral causada por um AVC, maior será o grau de comprometimento da linguagem.
- 3 Depreende-se da leitura do texto que o sentimento de frustração nos pacientes com afasia de broca acentua o comprometimento da linguagem, e a tomada de consciência dessa disfunção, por sua vez, frustra o indivíduo, o que cria um ciclo vicioso que gera depressão.

- 4 O quinto parágrafo do texto é adequado para integrar um documento oficial no qual se solicite ao Conselho Federal de Fonoaudiologia a realização de um seminário com o seguinte tema: Alterações na comunicação, depressão e qualidade de vida do sujeito afásico.
- 5 Infere-se da leitura do texto que o tratamento terapêutico da afasia é tão eficiente que se tornam desnecessários tanto o uso de medicamentos quanto a interferência médica por meio de cirurgias.

No que diz respeito a aspectos linguísticos do texto, julgue os itens de 6 a 11.

- 6 A flexão verbal na terceira pessoa do plural em “citam-se” (linha 2) justifica-se por ser o sujeito da oração composto de vários núcleos.

- 7 Estaria mantida a correção gramatical do texto caso o predicado “é bastante prejudicada” (linhas 11 e 12) estivesse flexionado no plural — **são bastantes prejudicadas** —, para concordar com “frases” (linha 11).
- 8 Dadas as relações coesivas do texto, é correto afirmar que, no segmento “assim como a de nomeação de pessoas e objetos” (linha 12), o vocábulo “a” está empregado em referência a “frases” (linha 11).
- 9 O vocábulo “porque” (linha 19) introduz um segmento que expressa a consequência da interferência direta das alterações na comunicação do afásico.
- 10 A supressão da vírgula empregada após “afasia” (linha 22) não prejudicaria a coerência do texto, mas comprometeria a sua correção gramatical.
- 11 Na linha 27, o emprego do modo subjuntivo em “se inicie” justifica-se por ser a oração em que a forma verbal se insere uma subordinada que exprime circunstância de tempo, introduzida por “logo que”.

Considerando a correção gramatical e a coerência das ideias do texto, julgue os itens de **12 a 15**, que consistem em propostas de substituição para vocábulos e trechos destacados do texto.

- 12 “a ocorrência de AVC” (linha 2) por **essa incidência**
- 13 “apesar de” (linha 11) **a despeito de**
- 14 “Podem existir” (linha 16) por **Podem haver**
- 15 “não se dão conta do” (linha 18) por **não percebem o**

Julgue os itens de **16 a 20**, no que se refere à correção gramatical e à coerência da proposta de reescrita para cada um dos trechos destacados do texto.

- 16 “O derrame cerebral é a causa mais frequente de problemas crônicos em indivíduos adultos, em todo o mundo.” (linha 5): **Por ser o derrame cerebral, em todo o mundo, a causa mais frequente de problemas crônicos em adultos.**
- 17 “comprometidas, porém a leitura silenciosa é executada normalmente” (linha 13): **comprometidas, com tudo a leitura silenciosa seja executada normalmente**
- 18 “O fonoaudiólogo é fundamental nesse processo de reabilitação, pois é o responsável” (linha 23): **Fundamental nesse processo de reabilitação, o fonoaudiólogo é o responsável**
- 19 “Quando o paciente se sentir deprimido ou apresentar algum sintoma de ordem psicológica, deve ser acompanhado por psicólogo.” (linhas 25 e 26): **O paciente que sinta-se deprimido ou apresente sintoma de ordem psicológica, deve acompanhar um psicólogo.**
- 20 “Recomenda-se que a reabilitação se inicie logo que os sintomas apareçam, pois, assim, pode-se obter uma melhor resposta do cérebro.” (linhas 27 e 28): **É recomendável que se inicie a reabilitação assim que surjam os sintomas, de modo a se obter uma melhor resposta cerebral.**

Sendo n um número natural, define-se o superfatorial de n , representado por $sf(n)$, da seguinte forma.

$$sf(n) = 1! \cdot 2! \cdot \dots \cdot n!$$

Com base nessa definição, julgue os itens de **21 a 25**.

- 21 $sf(3)$ é divisível por 5!.
- 22 $sf(4) = 1^4 \cdot 2^3 \cdot 3^2 \cdot 4^1$.
- 23 $sf(5) = 34.560$.
- 24 $sf(n) > n!$, para todo $n \in \mathbb{N}$.
- 25 $sf(2.022) = 2.022! \cdot sf(2.021)$.

A fim de montar uma equipe para cuidar de um novo investimento de sua empresa, Gabriel precisa montar uma equipe de três funcionários. Ele dispõe de 18 funcionários diferentes para escolha, sendo oito desses funcionários graduados e dez não graduados.

Com base nessa situação hipotética, julgue os itens de **26 a 30**.

- 26 Se não houver nenhuma restrição quanto à formação da equipe, Gabriel poderá montá-la de 818 modos diferentes.
- 27 Gabriel pode formar 696 grupos com, pelo menos, um graduado.
- 28 Se Gabriel decidir que a equipe deverá ter dois graduados e um não graduado, ele poderá montar a equipe de 286 modos diferentes.
- 29 Se Gabriel escolher aleatoriamente os funcionários e colocar um papel com o nome de cada um deles em um pote, então a probabilidade de Gabriel retirar desse pote um papel com o nome de um funcionário graduado será maior que 44%, considerando-se que seja igualmente provável retirar o nome de qualquer um dos funcionários.
- 30 Se Gabriel escolher aleatoriamente os funcionários e todos eles tiverem igual probabilidade de serem selecionados, a probabilidade de a equipe ser montada apenas com graduados será maior que 7%.



RASCUNHO

Text for the items from 31 to 40.

1 All medical professions are impacted by advances
in technology. But a doctor of Audiology must constantly
balance healthcare and technology to best serve their
4 patients. In a clinical setting, audiologists must have great
skills as a diagnostician. But once the diagnosis is made, they
must know all the current technology available to turn a
7 hearing loss into a hearing opportunity.

There has been considerable interest in the field of
tele-health or e-health. This form of healthcare delivery
10 allows a patient in one location to receive services from a
provider in a different location. The two can be hundreds of
miles apart. We think of this use of technology as
13 appropriate for reaching people in remote areas. But, it can
have application in urban areas for people with limited
mobility as well.

16 As a demonstration in 2009, an audiologist in
Dallas, Texas performed a diagnostic audiometry evaluation
on a patient in Preoria, South Africa. The demonstration was
19 part of a meeting of the American Academy of Audiology.
The purpose of the demonstration was to show how
communication technology could be used to assist the work
22 of an audiologist in new and exciting ways.

Now it is possible to program and adjust hearing
aids from hundreds of miles away as well. No longer must
25 the patient travel to the audiologist. This represents a
tremendous advance in access.

Although teleaudiology is still considered primarily
28 for underserved populations, it is becoming more common.
So, in addition to advances in audiology, an audiologist must
keep up with information and communication technology as
31 well.

Internet: <<https://hearinginfo.net>> (adapted).

According to the text, judge the items from 31 to 40.

31 Improvements in technology has no impact in most
medical professions.

32 Communication technology can be used to help doctors
with patients that are unable to attend an audiologist in
person.

33 It is recommended to an audiologist to pay attention not
only in advances in audiology, but also in the technology
field.

34 Information and communication technology should be
considered of great importance to the audiology
healthcare system. However, audiologists in general are
facing problems balancing these areas.

35 The use of technology is beneficial to the healthcare
area. Among the improvements it can provide is the
tele-health, which allows people from remote areas to
contact a health care provider.

36 The word “best” (line 3) is the superlative of the
adjective **good**.

37 In the segment “As a demonstration in 2009, an
audiologist in Dallas, Texas performed a diagnostic
audiometry evaluation on a patient in Preoria, South
Africa” (lines from 16 to 18), there are only three
examples of indefinite article.

38 Without changes in its meaning, the segment “The
purpose of the demonstration was to show how
communication technology could be used to assist the
work of an audiologist in new and exciting ways” (lines
from 20 to 22) can be correctly rewritten as **To show
how communication technology must be used to help
the job of an audiologist in new and exciting ways is the
purpose of the demonstration**.

39 In the sentences “There has been considerable interest
in the field of tele-health or e-health.” (lines 8 and 9) and
“Although teleaudiology is still considered primarily for
underserved populations, it is becoming more
common.” (lines 27 and 28) the words “considerable”
and “considered” can be used interchangeably within
the sentences.

40 In the last paragraph of the text, the conjunctions
“Although” (line 27) and “So” (line 29) can be correctly
replaced by **Even though** and **Therefore**, in this order,
without changing the context of the sentences.

CONHECIMENTOS COMPLEMENTARES

À luz das disposições da Lei n.º 8.429/1992, julgue os itens de **41 a 50**.

- 41** Nas ações por atos de improbidade administrativa, haverá sempre condenação em honorários sucumbenciais, independentemente da procedência ou da improcedência do pedido.
- 42** É dever do poder público oferecer contínua capacitação aos agentes públicos e políticos que atuem na prevenção ou repressão de atos de improbidade administrativa.
- 43** A ação para a aplicação das sanções por atos de improbidade administrativa prescreve em cinco anos, contados a partir da ocorrência do fato ou, no caso de infrações permanentes, do dia em que cessou a permanência.
- 44** A apuração de atos de improbidade administrativa deverá ser feita por meio de ação judicial, sendo vedado ao Ministério Público conduzir apurações em inquéritos civis ou procedimentos investigativos de natureza administrativa.
- 45** As sentenças civis e penais produzirão efeitos em relação à ação de improbidade quando concluírem pela inexistência da conduta ou pela negativa da autoria.
- 46** A autoridade judicial competente poderá determinar o afastamento do agente público do exercício do cargo, do emprego ou da função, sem prejuízo da remuneração, quando a medida for necessária para a instrução processual ou para evitar a iminente prática de novos ilícitos.
- 47** Nas ações por atos de improbidade administrativa, as sanções de suspensão de direitos políticos e de proibição de contratar ou de receber incentivos fiscais ou creditícios do poder público observarão o limite máximo de trinta anos.

- 48** A ilegalidade sem a presença de dolo que a qualifique não configura ato de improbidade.
- 49** A ação por improbidade administrativa é preventiva, de caráter sancionatório, destinada à aplicação de sanções de caráter pessoal, sendo possível seu ajuizamento para o controle de legalidade de políticas públicas.
- 50** Na ação por improbidade administrativa, poderá ser formulado, em caráter antecedente ou incidente, pedido de indisponibilidade de bens dos réus, a fim de garantir a integral recomposição do erário ou do acréscimo patrimonial resultante de enriquecimento ilícito.

Com base nas disposições da Lei n.º 9.784/1999, julgue os itens de **51 a 55**.

- 51** Nos processos administrativos, os prazos começam a correr a partir da data da cientificação oficial, excluindo-se da contagem o dia do começo e incluindo-se o do vencimento.
- 52** Nos processos administrativos, o órgão competente para decidir o recurso somente poderá confirmar ou revogar integralmente a decisão recorrida, sendo vedada sua modificação ou reforma parcial.
- 53** Todo recurso interposto nos processos administrativos será dotado de efeito suspensivo.
- 54** Das decisões administrativas cabe recurso em face de razões de legalidade e de mérito.
- 55** O direito da Administração de anular os atos administrativos de que decorram efeitos favoráveis para os destinatários decai em cinco anos, contados da data em que foram praticados, salvo comprovada má-fé.

Com relação a tópicos atuais de diversas áreas, julgue os itens de **56 a 65**.

- 56** A economia globalizada pressupõe, entre outros aspectos, a abertura comercial, que tende a subverter o conceito clássico de fronteiras nacionais; todavia, medidas protecionistas não deixam de existir.
- 57** Durante a Guerra Fria, formaram-se blocos de países com objetivos militares; atualmente, os blocos são formados a partir de interesses econômicos, como um modo de inserção mais vantajoso no mercado global.
- 58** A frustrada experiência do Mercosul levou o Brasil e a Argentina a desistirem de nele permanecer, decisão conjunta tomada em 2022.
- 59** A Revolução Industrial, iniciada há mais de dois séculos, contribuiu decisivamente para o desenvolvimento científico-tecnológico que, atualmente, está na base do sistema produtivo mundial.
- 60** A expansão da economia contemporânea resultou na ampliação dos postos de trabalho, na redução das taxas inflacionárias e na significativa diminuição da desigualdade entre os países.
- 61** O aquecimento global é visto, sobretudo entre estudiosos e pesquisadores, como uma espécie de alerta para a necessidade de o mundo repensar as formas e os mecanismos tradicionais de produção econômica.
- 62** O conceito de desenvolvimento sustentável, crescentemente considerado como caminho inevitável a ser seguido globalmente, defende o retorno às práticas econômicas pré-industriais.
- 63** A questão ambiental tende a ocupar cada vez mais espaço na agenda do mundo atual, envolvendo governos, cientistas, instituições de pesquisa e organizações não governamentais.
- 64** Paradoxalmente, quanto mais o meio ambiente se torna objeto de preocupações, de estudos e de fóruns internacionais, menor é o espaço da ecologia como área de estudo e de disciplina acadêmica.

- 65** Envolvida essencialmente com a questão da segurança internacional e da paz mundial, a Organização das Nações Unidas (ONU) praticamente ignora a temática ambiental, quase nunca dela se ocupando.

Áreas como a biologia, a física, a química e a bioquímica, entre outras, atestam o elevado grau de desenvolvimento do mundo contemporâneo. Em geral, é a partir do conhecimento difundido nessas áreas que são encontradas formas de combate a diversas doenças e que ocorre o aumento da produção de alimentos. Considerando essas informações, julgue os itens de **66 a 70**.

- 66** Ao longo dos dois últimos anos, a pandemia do novo coronavírus atingiu diferentes locais do mundo; porém, com rapidez, cientistas conseguiram produzir vacinas capazes de prevenir a doença ou amenizar seus efeitos.
- 67** O Brasil figura entre os primeiros países a adquirir vacinas logo no início da pandemia de covid-19 e a promover a vacinação em massa da população, o que explica o baixo número de óbitos registrado no País.
- 68** Desde sua criação, na primeira metade dos anos 70 do século passado, o Plano Nacional de Imunização (PNI) do Brasil é referência mundial em políticas públicas de vacinação.
- 69** No Brasil, diferentemente do que ocorre em outros países, a importância da vacinação, especialmente de crianças, não é negada, o que explica a atual e contínua expansão do número de vacinados contra a poliomielite no País, por exemplo.
- 70** No campo da pesquisa científica especializada em determinado setor, o Brasil se destaca por instituições como a Empresa Brasileira de Pesquisa Agropecuária, a internacionalmente reconhecida Embrapa.

CONHECIMENTOS ESPECÍFICOS

Acerca da biblioteca para gerenciamento de serviços ITIL v3 e do guia para gerenciamento de projetos PMBOK (5.ª edição), julgue os itens de **71 a 75**.

- 71** O processo gerenciamento financeiro pertence à etapa estratégia de serviço do ITIL e tem como objetivo controlar os recursos da tecnologia da informação (TI); esse processo é composto por contabilidade, orçamento e cobrança.
- 72** Para a biblioteca ITIL, o serviço é um método para atingir os objetivos do cliente e entregar o que ele necessita mais facilmente, sem muitos custos e sem riscos.
- 73** De acordo com o guia PMBOK (5.ª edição), alguns fatores da empresa podem afetar a disponibilidade dos recursos e influenciar a forma como os projetos são conduzidos; entre esses fatores, inclui-se a estrutura organizacional da empresa.
- 74** O nível de controle exercido pelo diretivo, um tipo de estrutura de escritório de gerenciamento de projetos (EGP), é alto.
- 75** O objetivo principal do grupo de processos de planejamento, definido pelo guia PMBOK (5.ª edição), é alinhar as expectativas das partes interessadas com o objetivo do projeto, dar-lhes visibilidade sobre o escopo e os objetivos e mostrar como a sua participação no projeto e em suas respectivas fases pode assegurar a realização das suas expectativas.

Quanto ao COBIT 5 e ao guia MPS.BR, julgue os itens de **76 a 80**.

- 76** Segundo o COBIT 5, a governança geral na organização é de responsabilidade exclusiva do diretor do departamento de TI.
- 77** A cascata de objetivos do COBIT 5 é um modelo que contém várias tabelas de mapeamento entre os objetivos corporativos e os objetivos de TI; por essa razão, ela contém a verdade universal e é considerada segura quanto ao uso.
- 78** No COBIT 5, o princípio cobrir a organização de ponta a ponta visa cobrir todas as funções e todos os processos necessários para regular e controlar as informações da organização e as tecnologias correlatas, onde quer que essas informações possam ser processadas.
- 79** Conforme o MPS.BR, o processo aquisição pertence ao nível de maturidade F (gerenciado) e tem como finalidade gerenciar a aquisição de produtos que satisfaçam às necessidades expressas pelo adquirente.
- 80** O único nível de maturidade do MPS.BR que é composto por apenas um processo é o nível G; o processo que faz parte desse nível é chamado de gerência de projetos.

Considerando a Instrução Normativa n.º 4/2014 do MPOG/SLTI, a elaboração e a fiscalização de contratos de TI e o papel do fiscalizador do contrato, julgue os itens de **81 a 85**.

- 81** Para fins dessa Instrução Normativa, considera-se solução de TI o conjunto de bens e(ou) serviços de TI e automação que se integram para o alcance dos resultados pretendidos com a contratação.
- 82** Caso um órgão público tenha necessidade de contratar três soluções de TI, ele poderá realizar apenas uma contratação, abrangendo todas essas soluções e colocando-as em um único objeto de contratação.
- 83** Na fase inicial da etapa de elaboração de contratos de TI, o responsável por confeccionar o estudo técnico preliminar da contratação é o integrante administrativo.
- 84** O fiscal do contrato deverá certificar-se da existência de alguns documentos imprescindíveis para o seu controle e para a gestão efetiva, como, por exemplo, a emissão da nota de empenho.
- 85** Cabe ao fiscal do contrato verificar a correta execução do objeto da avença, de modo a legitimar a liquidação dos pagamentos devidos ao contratado.

No que se refere à norma ABNT NBR ISO/IEC 27002:2013, julgue os itens de **86 a 90**.

- 86** A norma ABNT NBR ISO/IEC 27002:2013, que tem como propósito servir como referência na implementação e no desenvolvimento de um sistema de gestão de segurança da informação (SGSI), é considerada uma norma completa e ampla que esgota as necessidades de todas as empresas, não sendo necessário que estas realizem adaptações.
- 87** A norma faz menção aos ativos de informação e aos recursos de processamento desta, os quais devem ser identificados e inventariados, sendo estabelecidos os responsáveis por sua estruturação e manutenção.
- 88** Segundo a norma, não há necessidade de restringir o acesso físico de pessoas a qualquer ambiente da organização, visto que esse tipo de acesso não provoca danos aos seus ativos de informação; há, no entanto, uma série de procedimentos que devem ser seguidos quanto ao acesso lógico aos sistemas.
- 89** De acordo com essa norma, deve-se assegurar a seleção adequada dos recursos humanos, com vistas às suas referências pessoais e profissionais, incluindo uma verificação destas e de sua documentação.
- 90** Com relação à segurança em recursos humanos (SRH), a norma não faz referência a um processo disciplinar formal com o objetivo de coibir violações da segurança da informação, apenas fixa procedimentos que o órgão deve tomar em caso de rescisão contratual.

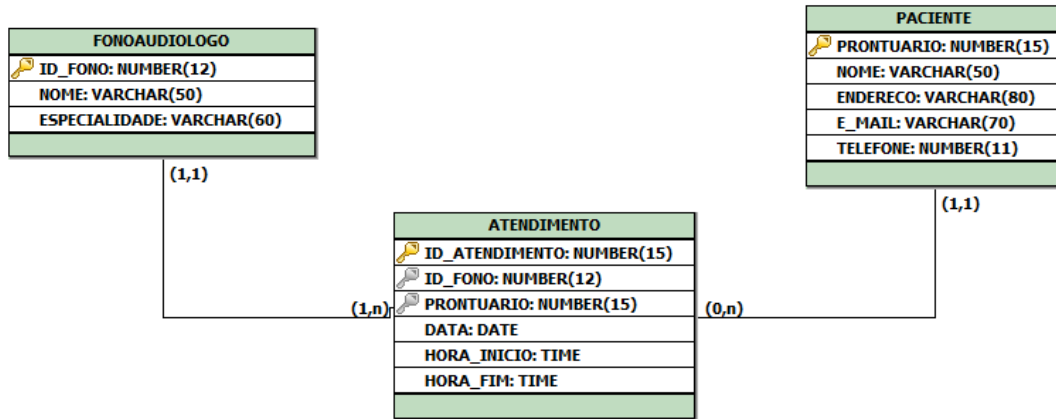

A respeito das tabelas acima, implementadas em um banco de dados relacional, julgue os itens de **91 a 95**.

- 91** Todas as tabelas possuem chaves primárias.
- 92** De acordo com o relacionamento implementado, um paciente pode ser atendido por diversos fonoaudiólogos.
- 93** O campo `E_MAIL` da tabela `PACIENTE` não pode receber dados que contenham números, visto que o tipo de dado desse campo é `VARCHAR`.
- 94** É possível criar uma *view* para mostrar o nome e a especialidade de todos os fonoaudiólogos; entretanto, devido ao tipo de relacionamento implementado, não é permitido criar uma *view* para mostrar, por exemplo, a quantidade de pacientes que determinado fonoaudiólogo tenha atendido em uma data específica, pois não há relacionamento entre as tabelas `PACIENTE` e `FONOAUDIOLOGO`.
- 95** Na tabela `ATENDIMENTO`, não há presença de *Foreign Key*.

Julgue os itens de **96 a 100**, referentes à modelagem dimensional, ao modelo de referência CRISP-DM e à mineração de dados.

- 96** Modelagem dimensional é a forma de organização de dados que visa atender às necessidades de consulta para a tomada de decisões.
- 97** A chave da tabela de dimensão, na modelagem dimensional, é uma combinação das chaves das tabelas de fatos.
- 98** O *snowflaking* é uma das técnicas de modelagem dimensional.
- 99** O modelo de referência CRISP-DM, composto por quatro fases não cíclicas, permite o fluxo unidirecional, ou seja, pode ir e voltar entre as fases.
- 100** O uso da mineração de dados permite, por exemplo, que as empresas mais bem planejem a logística de distribuição dos seus produtos, prevendo picos nas vendas.

Acerca das noções de *Big Data*, julgue os itens de **101 a 105**.

- 101** A premissa básica para que se tenha sucesso com o uso de *Big Data* é que se deve considerar somente um grupo/fator homogêneo nas tomadas de decisões.
- 102** Um dos desafios para as ferramentas de *Big Data* é a manipulação de dados semiestruturados e não estruturados, com o intuito de extrair valor destes por meio de correlações e outros processamentos de análise.
- 103** Os 5 Vs do *Big Data* representam os fatores de sustentação em que a abordagem de *Big Data* está apoiada. Esses fatores são os seguintes: volume; variedade; velocidade; veracidade; e visibilidade.
- 104** No *Big Data*, o tratamento dos dados é realizado com o apoio de algoritmos inteligentes, com a finalidade de chegar a uma conclusão sobre que tipo de ação tomar.
- 105** O *Big Data* é definido unicamente como uma tecnologia de ponta que proporciona, por meio de uma pequena quantidade de dados, uma mudança nas formas tradicionais de análise de dados.

Com base nas disposições do Conselho Federal de Fonoaudiologia, julgue os itens de **106 a 115**.

106 O Conselho Federal de Fonoaudiologia é uma fundação distrital, com sede e foro no Distrito Federal e jurisdição em todo o território nacional, sendo dotado de personalidade jurídica de direito público.

107 O mandato dos conselheiros do Conselho Federal de Fonoaudiologia terá a duração de quatro anos, sendo permitida uma reeleição consecutiva.

108 As deliberações do plenário do Conselho Federal de Fonoaudiologia serão aprovadas por, pelo menos, três quintos de seus membros.

109 Os conselheiros suplentes poderão ser convidados a participar das sessões plenárias e terão direito a voz e voto.

110 O afastamento de cargo da diretoria, por licença ou qualquer outro motivo, por trinta dias consecutivos implicará a perda do mandato, sendo declarada a vacância do cargo.

111 A diretoria tem a obrigação de cumprir e fazer cumprir as decisões do plenário, sendo de sua competência torná-las efetivas, praticando os atos de administração nas áreas de suas atribuições.

112 Uma vez eleito, o conselheiro assumirá seu mandato, mediante a assinatura do termo de posse.

113 As comissões do Conselho Federal de Fonoaudiologia são órgãos auxiliares e de assessoramento do plenário e da diretoria.

114 No ato da primeira reunião subsequente à posse dos conselheiros, as comissões serão instituídas pelo plenário do Conselho Federal de Fonoaudiologia e seus respectivos presidentes serão designados.

115 Todas as reuniões das comissões deverão ser registradas em ata e encaminhadas aos setores competentes.

Considerando as disposições do Código de Ética da Fonoaudiologia, julgue os itens de **116 a 120**.

116 Cabem ao Conselho Regional de Fonoaudiologia competente onde está inscrito o fonoaudiólogo a apuração das faltas que cometer contra o Código de Ética da Fonoaudiologia e a aplicação das penalidades previstas na legislação em vigor.

117 Define-se como cliente a pessoa física ou jurídica que adquire ou utiliza serviços de fonoaudiologia, a quem o fonoaudiólogo presta serviços profissionais e em benefício da qual deverá agir com o máximo zelo e o melhor de sua capacidade profissional.

118 É direito do fonoaudiólogo, na relação com o cliente, interromper o atendimento, ainda que sem motivo justificável.

119 É vedado ao fonoaudiólogo conservar prontuários ou documentos que resguardem a relação de seus clientes.

120 Constitui direito do fonoaudiólogo, em relação às auditorias e perícias fonoaudiológicas, recusar-se motivadamente à aceitação do encargo quando houver suspeição, impedimento ou justo motivo.